"I SABATI" dal 9 Maggio

Riprendono "I sabati in parrocchia". Un'esperienza che raccoglie consensi da adulti e ragazzi e in particolare dalle famiglie con bambini e ragazzi da "portare fuori il Sabato sera". Un'occasione d'incontro e di condivisione vissuta nella semplicità e spontaneità che caratterizza la nostra comunità.
Gli ingredienti: nell'area verde, all'aperto, dalle ore 19.30, aperto a tutti, possibilità di giochi liberi o a volte organizzati, menù semplice e a basso costo, possibilità di festeggiare compleanni per bambini in autonomia. Ci si può presentare anche dopo cena "già mangiati". A tutti è chiesto di mettersi in gioco nella collaborazione e disponibilità al servizio per rendere sempre più bella questa esperienza.

DUE SETTIMANE A SAN MICHELE A FINE GREST

29 Giugno - 4 Luglio
1° e 2° media
6 - 11 Luglio
3° media e oltre!

Dopo la positiva esperienza del 2014 siamo a riproporre la vacanza estiva 2015 a San Michele di Morfasso. Due turni di una settimana. Ai genitori disponibili chiediamo collaborazione in tutto, dalla pulizia dell'esterno al servizio in cucina, per una settimana come per un solo giorno.
Le adesioni presso la parrocchia.

FAMIGLIA IN FESTA

solo Sabato 13 Giugno

Incontrarsi e condividere. Realtà indispensabili nella nostra vita e ancora di più in una comunità cristiana. L'occasione offerta dalla festa annuale realizza questo desiderio. In questo anno ricco di appuntamenti e impegni la festa è solo il Sabato. Come sempre i vari servizie compiti sono offerti a chi vuole mettersi in gioco nel servizio dando la propria disponibilità in parrocchia.

COMUNITA' IN CAMMINO

Foglio di collegamento delle parrocchie
San Lazzaro e San Vincenzo de' Paoli in Piacenza
San Tommaso Apostolo in Mucinasso

N 2 - anno 2015 Stampato in proprio

PASQUA 2015

Incredibile

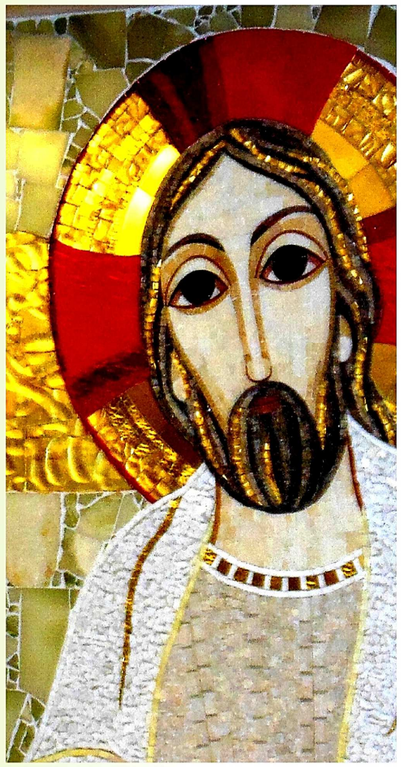

Sant'Agostino nella sua opera più geniale "La città di Dio" scrive: "Tre sono le cose incredibili e tuttavia avvenute: è incredibile che Cristo sia Risuscitato nella sua carne, è incredibile che il mondo abbia creduto ad una cosa tanto incredibile, è incredibile che pochi uomini, sconosciuti, inermi senza cultura, abbiano potuto far credere con tanto successo al mondo, e in esso anche ai dotti, una cosa tanto incredibile!". Eppure questa notizia fuori dal comune e da ogni logica del pensiero umano continua a interpellare il mondo, i popoli, gli uomini tutti. Essere cristiani oggi, significa confrontarsi con l'avvenimento della Pasqua, ovvero della Risurrezione di Cristo. Si può essere cristiani abitudinari, magari anche un po' tiepidi, ma basta fermarsi un attimo a riflettere che subito ci si scontra con questo fatto che non è poi tanto facile da digerire. Gli stessi apostoli di fronte al sepolcro vuoto restarono sconcertati senza riuscire bene a capire che cosa fosse successo. Anche l'uomo d'oggi prova le stesse inquietudini, gli stessi dubbi, lo stesso sconcerto di fronte a quello che è il cardine, l'asse portante della fede cristiana.

La Risurrezione è un qualcosa di straordinario che cambia radicalmente la vita. Sempre restando agli apostoli; di fronte allo scandalo di vedere il loro Maestro appeso ad una croce, schernito ed umiliato dai poteri forti del suo tempo, se la diedero a gambe nascondendosi per evitare di confrontarsi col mistero della morte in croce. Ma quando faranno l'esperienza di rivedere Gesù risorto, la loro vita verrà radicalmente trasformata: da uomini pavidi e codardi diventeranno araldi coraggiosi del messaggio di amore e fraternità che Cristo aveva portato.

Ma oggi cosa significa celebrare la Pasqua, cosa significa vivere la Risurrezione di Cristo? Per i credenti è senza dubbio un momento forte per affermare che si crede nella vittoria di Cristo sulla morte, della luce sulle tenebre e dell'avvio di quel Regno di giustizia e di pace che proprio Lui aveva inaugurato con la Sua presenza nella storia umana. Ma anche per chi non crede in Cristo la Pasqua è rottura di catene, apertura di sepolcri, vita nuova per ogni persona, specialmente per chi vive in situazioni di ingiustizia e di povertà. Attraverso la Pasqua, ogni uomo può affermare che l'amore è più forte della morte in quanto viene ristabilito il diritto del debole e dell'innocente e la Risurrezione diventa speranza storica, tangibile e concreta per ogni uomo. Con questa chiave di lettura la Pasqua viene a spiegare il senso della nostra speranza. Infatti che significato possiamo dare a chi cade nella lotta per la giustizia e per la pace? Che senso ha il sangue di quei martiri anonimi sparso dai potenti di tutte le epoche per l'unico crimine di aver rivendicato giustizia per i poveri e i deboli e pace per i popoli? La Risurrezione offre una risposta: ogni vita spezzata sulla Croce, nei gulag, nei campi di sterminio, nelle profondità dei sotterranei della storia, non viene distrutta, in quanto l'uomo non nasce per morire ma muore per risorgere. La Risurrezione di Cristo diviene così l'avvenimento più significativo della storia dell'uomo perché dimostra che è la Vita e non la morte a dire l'ultima parola. Colui che risorge è un vinto, è quel Gesù di Nazareth che si è fatto ultimo con gli ultimi, disprezzato e condannato per aver osato annunciare un messaggio d'amore e di tenerezza sconfinata nel quale si affermava che ogni uomo era figlio di Dio e che pertanto esiste una reale fraternità che ci ingloba tutti e ci rende uguali di fronte al Padre. Una cosa dura da digerire a quei tempi e per certi versi ancora oggi difficile da accettare. Con la Risurrezione di Gesù i carnefici non hanno partita vinta, la morte che essi procurano viene "inghiottita" dalla Risurrezione. San Paolo qualche anno più tardi dirà: "dov'è o morte la tua vittoria?". Con la Pasqua un'energia nuova è entrata nel mondo e i cristiani ne sono i testimoni e gli annunciatori. La Pasqua diventa così non un ricordo di un evento lontano ma la linfa vitale che trasforma continuamente la realtà della storia umana. Cristo infatti risorge nuovamente ogni volta che nel mondo cresce una vita autenticamente umana, ogni volta che trionfa la Giustizia sull'istinto di dominazione, ogni volta che la Grazia vince la forza del peccato, ogni volta che la Speranza resiste al cinismo e alla disperazione, ogni volta che l'amore supera l'odio.
La Pasqua di Cristo può diventare la Pasqua di ciascuno, di ogni uomo e di ogni donna che in qualunque tempo o luogo essi vivono, sappiano dare testimonianza che la morte può essere sconfitta e che la vita può sempre trionfare.

MESE DI MAGGIO

Da Lunedì 4 Maggio
ogni sera
da Lunedì a Venerdì
recita del S. Rosario

nella chiesa di San Lazzaro
ore 20.45

nella chiesa di Mucinasso
ore 21.00

Si incoraggia il formarsi
di piccoli gruppi di preghiera
nei vari agglomerati
di case o palazzi,
anche solo qualche sera alla settimana

FESTA CON GLI ANZIANI Domenica 31 Maggio

Santa Messa ore 16.00 chiesa San Lazzaro
seguirà la festa nel salone parrocchiale
La Confraternita di Misericordia
sarà a disposizione per il trasporto.
Le richieste vanno fatte
presso l'ufficio parrocchiale (0523.614256)

http://mucinasso.blogspot.it

ORATORIO MUCINASSO

Dalla fine della scuola
apertura serale dalle 20.30 alle 23

.MAGGIO
"ASPETTANDO L'ESTATE"
nel pomeriggio
per bambini, ragazzi, adulti
FESTA IN ORATORIO

GIUGNO E LUGLIO
Lunedì - Mercoledì - Venerdì
"Mucinasso Cammina"
qualche chilometro di salute
nel verde delle nostre campagne

Corsi di ginnastica salutista
presso il campetto dell'oratorio
pilates / tai chi huan

LUGLIO
Domenica 5 Festa di San Tommaso

SETTEMBRE
Domenica 13 Festa di Maria Bambina

SI CHIEDE LA DISPONIBILITA'
PER APERTURA E CHIUSURA
E COLLABORAZIONE
ALLE ATTIVITA'

GLI ORARI DELLA SETTIMANA SANTA 2015

GIOVEDI' 2
ore 8.30 Celebrazione delle Lodi
ore 17.30 chiesa del Carmelo: ***S. Messa nella Cena del Signore***
ore 18.00 chiesa di Montale: ***S. Messa nella Cena del Signore***
ore 18.00 chiesa di Mucinasso: ***S. Messa nella Cena del Signore***
ore 21.00 chiesa di S. Lazzaro: *S. Messa nella Cena del Signore*

VENERDI' 3
ore 8.30 Celebrazione delle Lodi
ore 15.00 chiesa di Montale: ***Via Crucis***
ore 15.00 chiesa del Carmelo: ***Celebrazione Nella Passione del Signore***
ore 18.00 chiesa di Mucinasso: ***Celebrazione Nella Passione del Signore***
ore 21.00 chiesa di S. Lazzaro: *Celebrazione Nella Passione del Signore*

SABATO 4
ore 8.30 Celebrazione delle Lodi
ore 21.30 chiesa del Carmelo: *Veglia Pasquale*
ore 22.00 *Veglia Pasquale nella Notte Santa*

ORARI E GIORNI PER LE CONFESSIONI
Venerdì Santo chiesa di S. Lazzaro: 9.00 11.30
Sabato Santo chiesa di S. Lazzaro: 9.00 12.00 e 17.00 19.00

VEGLIA DI PREGHIERA CON I CRESIMANDI
Mercoledì 15 Aprile 20.30

MESSA DI PRIMA COMUNIONE E CRESIME
Sabato 18 e Domenica 19 Aprile

OSTELLO SAN PIETRO IN MONTALE

Nasce il gruppo che vuole occuparsi dell'ostello e dei suoi pellegrini.

L'ostello ospita da ormai 15 anni i pellegrini che percorrono la via Francigena verso Roma e per i più coraggiosi verso Gerusalemme. Negli ultimi anni abbiamo riscontrato con piacere un aumento dell'affluenza raggiungendo nel 2014 il numero di 318 pellegrini di cui 187 stranieri, tutti "certificati" e onorati di essere accolti in una struttura antica e ricca di storia.

E' sempre una bella esperienza ascoltare i loro racconti e le motivazione del loro pellegrinare; purtroppo i molti impegni ci impediscono di dare più tempo e spazio riducendosi a volte a semplici portinai.

Su proposta di alcuni ecco l'idea di un gruppo che a turno si occupa e preoccupa della struttura e dell'accoglienza, dal controllo e buon funzionamento degli impianti al provvedere di piccole cose legate soprattutto alla cucina. La pulizia e il riordino sono da anni insieme alla chiesa e non sarà nei compiti del gruppo. Un impegno sarà quello di tenere contatti con altri gruppi di "ospitalieri" e associazioni che si occupano di via Francigena, partecipando a iniziative e convegni, sentirsi parte di un movimento in Europa in continua espansione.

Se si desidera avere informazioni per un'eventuale disponibilità siamo a dispozione, basta chiedere in parrocchia.

BREVI

EDUCATORI di STRADA

La risposta come comunità dei credenti al bisogno di ritrovare senso alla vita da parte di molti giovani.
Ci impegniamo e crediamo negli strumenti pastorali tradizionali, ma pensiamo anche che ci sia bisogno di nuove modalità e linguaggi per incontrare "altri" oltre il cortile e la sagrestia. Il progetto di educativa di strada prosegue nel suo terzo anno trovando adesioni e consensi. Particolarmente significativo il percorso "operatore amico" in cui l'aiuto monitorato e formato tra coetanei risulta molto più incisivo rispetto ad una "intrusione" di adulti nel mondo dei ragazzi.
A breve una pubblicazione con tutte le attività svolte e attive sul quartiere.

ANIMATORI GREST
Io animatore? Certo anche tu puoi esserlo! Se hai compiuto i 14 anni o sei in terza media puoi dare un aiuto concreto mettendoti a servizio dei più piccoli.
Segui gli incontri di formazione, tutte le info su:
www.parrocchiasanlazzaropiacenza.com/grest/grest-2015/

RAIDFORAID
Viaggi in moto e solidarietà, una caratteristica dell'associazione. Dopo il viaggio in Marocco il film e la testimonianza dei protagonisti.
In Ottobre di nuovo in Sud America per "Un conto in sospeso".
Venerdì 27 alle ore 21, sala degli arazzi con accesso dal cortile parrocchiale, ingresso libero ...